町報たら

5
2025 令和7年
Vol.635

CONTENTS 2025年5月号

2 太良町合併70周年記念式典
4 特定健診が始まります
24 町内学校だより
29 くらしのカレンダー
30 たんじょうおめでとう

写真提供：山﨑國郎さん(油津)

太良町合併70周年記念式典

３月20日、自然休養村管理センター大ホールで、太良町合併70周年記念式典が開催されました。

当日は、町内外から約400人が出席し、先人が育んできた功績に感謝するとともに、今後の太良町の発展を祈りました。

式典では、永淵町長が、「この七十年間、町は多くの困難に直面しました。特に、昭和の七・八災害、平成の市町村合併論議、令和の新型コロナウイルス感染症など町政の根幹を揺さぶる大きな出来事は皆さまの記憶に大きく残っていると思います。このほかにも様々な行政課題が惹起し、これらに対応してまいりました。このような数多くの課題を乗り越えられましたのもひとえに、国、県をはじめ関係機関、さらには多くの町民の皆さまのご理解とご協力の賜物であります。ここに改めて皆さまに対し、深い敬意と感謝の意を表する次第です。

私たちを取り巻く環境は、目まぐるしく変化しています。太良町においては、特に少子化と高齢化が進んでおり、急激な人口減少による地域活力の維持が非常に重い課題となっています。

このような状況に対し、先人たちが培ってきたこの豊かな郷土太良町を守り育てていくために、現在、農林水産業振興、子育て支援、教育環境整備、交通政策、観光振興、商工業育成、医療・福祉と健康増進そしてそれらを支える社会資本整備、ライフラインの確保、消防防災の充実など多岐にわたるまちづくりを堅実かつ大胆に推進しております。さらに、これからは、地域の伝統や習慣を尊重しつつも、新しい考えやライフスタイルを受け入れる多様性を重視する風通しの良い町を創り、「小さくてもキラリと輝く豊かで住みよい町」、「この町に住んでみたい」、「この町に住んで良かった」と実感いただけるよう、未来に向かって全力を尽くしてまいります。」と式辞を述べました。

▲70周年記念誌

HPからダウンロードできます

オープニングでは、童謡を歌おう・オレンジコーラス部による「ふるさとの匂い」の合唱、式典後のアトラクションでは、福岡県春日に駐屯されている陸上自衛隊第４師団第４音楽隊による演奏会が行われました。「岳の新太郎さん」や「ド演歌メドレー」が演奏され、式典に華を添えました。

太良町合併70周年記念　町政功労表彰者　（敬称略・順不同）

地方自治

◆太良町長として地方自治の発展に尽力
岩島　正昭(江岡)

◆町議会議員として地方自治の発展に尽力
川下　武則(道越)　所賀　廣(油津)
江口　孝二(栄町)　田川　浩(亀ノ浦)

◆地区行政事務委託者として町政の発展に尽力
大江　健一(道越)　森　諭(中山)

◆事務嘱託員として町政の発展に尽力
北島　邦男(風配)

岩島 正昭さん

田川 浩さん

大江 健一さん

防災・交通

◆交通指導員として交通の安全と事故防止に尽力
佐藤　正(畑田)　陣土井　忠(本町)
竹島　久満(竹崎)

◆鹿島地区交通安全協会多良支部長として交通の安全と事故防止に尽力
田中　宏之(波瀬ノ浦)

◆消防団員として治安の維持と消防団の発展に尽力
大場　浩(里)　小橋　政人(小田)
佐藤　哲朗(亀ノ浦)

佐藤 正さん

田中 宏之さん

小橋 政人さん

民　生

◆民生児童委員として社会福祉の向上に尽力
待永　文子(伊福)　前田　友子(御手水)
荒木恵美子(里)　佐藤マツヨ(平野)
合浦　善哉(竹崎)

◆母子保健推進員として保健衛生の向上に尽力
境　明美(川原)　荒川　豊美(竹崎)
竹下　幸子(伊福)　川島　寿子(道越)

◆食生活改善推進協議会会長として保健衛生の向上に尽力
末田多美江(亀ノ浦)

合浦 善哉さん

荒川 豊美さん

末田多美江さん

産　業

◆観光協会会長として観光の発展に尽力
坂口　久信(広江)

◆観光協会副会長として観光の発展に尽力
久保　繁幸(道越)
木下　徳範(野上)

◆猟友会会長として有害鳥獣駆除等に尽力
下田　勝利(油津)

◆町有林巡視員として町有林の保護に尽力
蕪﨑　博俊(蕪田)

◆栄まちおこし会代表として観光の発展に尽力
山口　渡(栄町)

坂口 久信さん

下田 勝利さん

蕪﨑 博俊さん

教育・文化

◆学校医として生徒の健康管理・保健衛生の向上に尽力
上通　一泰(佐賀市)

◆学校薬剤師として児童生徒の健康管理・保健衛生の向上に尽力
古川　博輝(鹿島市)
野口　昌春(佐賀市)

◆学校歯科校医として児童生徒の健康管理・保健衛生の向上に尽力
日髙　丈博(大峰)
光武　正彦(鹿島市)

日髙 丈博さん

◆外部指導者・部活動指導員として生徒のソフトテニス競技の指導に尽力
土井　秀文(油津)

待永 律子さん

◆放課後子ども教室推進事業コーディネーター・サポーターとして児童の健全育成に尽力
末田多美江(亀ノ浦)
待永　律子(伊福)

◆スポーツ協会理事長としてスポーツの普及・振興に尽力
大鋸　寛(竹崎)

大鋸 寛さん

行政一般

◆選挙管理委員会委員として選挙が公明かつ適正に執行されるよう尽力
井手カツ子(北町)

井手カツ子さん

～特定健診が始まります～

健診料無料!!

令和７年度の集団健診を５月29、30、31日から実施します。医療機関での受診は６月からです。より多くの方が受診しやすくなるように今年度も健診料無料で実施します。

特定健診を受診することで自分では気づきにくい身体の状態を知ることができますよ。いつまでも元気で過ごすために、健康状態をいち早く把握し、生活習慣の改善と生活習慣病の予防に努めましょう。

太良町国保(40～74歳)の特定健診および後期高齢者医療(75歳以上)の健康診査を次のとおり行います。

国保の方へ必要書類(水色封筒)、後期高齢の方へ(黄色封筒)を送付します。お手元に届きましたらご確認ください。

毎年受けるからこそ、数値の変化で異常を素早くチェックできます。毎年の受診が大切です。

※年齢により実施機関等が異なります。下記のフローチャートを参考としてください。

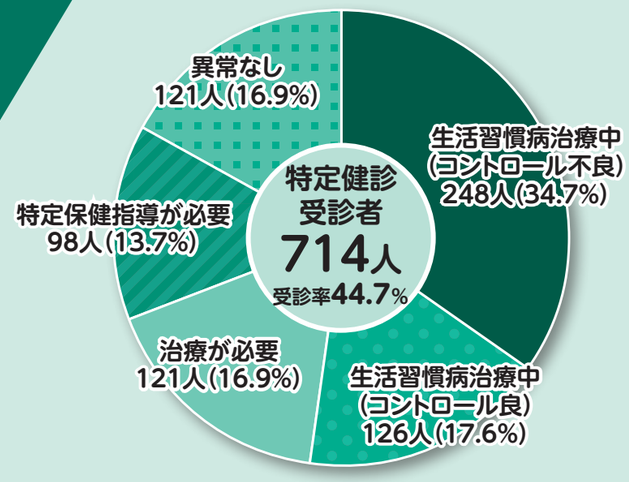

令和６年度 国保の特定健診結果

[令和７年３月末　速報値]

受診率は、令和５年度は48.0%だったのに対し、令和６年度は44.7%でした。(速報値)

コロナ禍以前の受診リズムを取り戻せた方が増えてきました。昨年度受診できなかった方も受けるタイミングを取り戻し毎年の受診を再開しましょう。また、これまで受けたことがない方も5月から始まる無料の健診をぜひ活用してみてください。

健康保険は？

- **協会健保(社会保険)等** → 加入されている保険の健診通知で受診内容をご確認ください。
  ※通知がない場合、加入されている健康保険に連絡しご確認ください。
- **太良町国保** → **年齢は？**
  - **75歳** → **誕生日は？**
    - **4～12月生** → **健康診査　個別健診(医療機関)で受診**
    - **1～3月生** → **特定健康診査　個別健診(医療機関)で受診**
  - **40～74歳** → **希望する健診は？**
    - **個別健診** → **特定健康診査　個別健診(医療機関)で受診**
    - **集団健診** → **特定健康診査　集団健診**

健康診査　個別健診(医療機関)で受診

- 期　間：６月～２月まで(※医療機関休診日を除く)
- **健診料：無料**
- 実施機関：町内医療機関(町立太良病院は予約制のため直接連絡)
  または県内実施医療機関(希望医療機関へ直接連絡)
- 持参品：受診券、受診票、マイナ保険証等資格が確認できるもの、お薬手帳

★75歳に到達される方は、75歳になられた翌月中旬に受診券を送付します。
※受診券、受診票は誕生月の翌月末に送付します。

特定健康診査　個別健診(医療機関)で受診

- 期　間：６月～２月まで(※医療機関休診日を除く)
- **健診料：無料**
- 実施機関：町内医療機関(町立太良病院は予約制のため直接連絡)
  または県内実施医療機関(希望医療機関へ直接連絡)
- 持参品：受診券、受診票、マイナ保険証等資格が確認できるもの、お薬手帳

特定健康診査　集団健診

- 日時：５、６、８、10月・R８年１、２月
- **健診料：無料**
- 持参品：受診券、受診票、マイナ保険証等資格が確認できるもの
- 受　付：８時45分～11時

月日		曜日
5月	29日	木
	30日	金
	31日	土
6月	7日	土
	16日	月

※集団健診では、各種がん検診(胃・肺・大腸・前立腺・子宮・乳がん)を同日(午前半日のうち)に受診できます。この機会にがん検診も受診しましょう。

◆**問い合わせ先**　健康増進課　保険係　TEL67-0753

がん検診・特定健診のご案内

次のとおりがん検診・特定健診を行います。

期　日 5月29日(木)、30日(金)、31日(土)、6月7日(土)、16日(月)
場　所 しおさい館　※5月31日は大浦公民館　詳しくは特定健診ページまたは、通知をご参照ください。
受付時間 8時45分～11時(子宮がん検診のみ10時15分～)
75～85歳の乳がん検診、子宮がん検診　10時15分～11時
料　金 無料　**必要なもの** がん検診・肝炎ウイルス検診通知(サーモン色またはレモン色)、健康手帳

集団検診	特定健診	肝炎ウイルス検診	がん検診					
			肺	胃	大腸	前立腺	乳	子宮
対象年齢(R8.3.31時点)	40～74歳	40～74歳	40～74歳	40～74歳	40～74歳	50～74歳	40～85歳(前年度未受診者)	20～85歳
検査方法	問診.計測.血液検査.尿検査.診察等	血液検査	胸部レントゲン	バリウム検査	検便	血液検査	マンモグラフィ	子宮頸部の細胞診
個別検診								
対象年齢(R8.3.31時点)	40～74歳	20歳以上	肺がん検診は集団検診のみの実施	40歳以上	40歳以上	50歳以上	40歳以上	20歳以上
実施期間	6月～2月	通年		6月～2月			4月～3月	4月～3月
検診場所	県内医療機関			町立太良病院	町内医療機関		県内指定医療機関	県内指定産婦人科

個別通知(サーモン色)にがん検診の対象項目が●で印字されています。留意点とともにご確認ください。
個別検診で受ける場合も上記の持参物を医療機関にお持ちください。
※75歳以上の方(レモン色)は個別検診(医療機関)のみでの実施となります。
75歳～85歳の乳がん検診と子宮がん検診は、集団健診でも受けられます。

◆問い合わせ先　健康増進課　TEL67-0753

栄養士だより　高血圧を予防しよう～5月17日は高血圧の日～

日本高血圧学会は「世界高血圧デー」である**5月17日を「高血圧の日」**と制定しています。
高血圧の原因のひとつとして**『塩分の摂り過ぎ』**があげられます。
令和5年国民健康・栄養調査によると、1日あたりの食塩摂取量の平均値は**9.8g**、男女別にみると男性**10.7g**、女性**9.1g**となっており、この10年間でみると減少はしていますが男女ともに目標値よりも塩分摂取量は多い状況です。
※1日あたりの塩分摂取目標値：男性7.5g未満、女性6.5g未満(日本人の食事摂取基準より)

減塩のポイント

◆麺類の汁は飲み干さない　◆しょうゆは「かける」ではなく小皿にとって「つける」
◆栄養成分表示を確認し、食品に含まれる塩分量を確認する　◆調味料に含まれる塩分を知っておく
◆だしや酸味、香辛料、香味野菜を上手く利用する

減塩のほかにも、肥満や運動不足の改善、睡眠不足・ストレスの解消、節酒、禁煙などの生活習慣の改善は高血圧予防の効果が期待されると言われています。
この機会に日頃の生活を振り返り、高血圧予防のための取り組みを始めてみてはいかがでしょうか。

◆問い合わせ先　健康増進課　健康づくり係　TEL67-0753

飲み残したお薬は「かかりつけ薬剤師」に相談しましょう

お医者さんから処方してもらったお薬をきちんと飲んでいたつもりでも残ってしまうことはありませんか。そんな時は「かかりつけ薬剤師・薬局」に相談してみましょう。

朝ごはんは食べないので、朝食後のお薬は飲めなくて
→食事をとらなくても大丈夫な薬だと教えてもらったので気にせず朝に飲むことができた。

種類が多くてどれを飲むかわからなくなって
→あちこちの病院でもらった薬を、薬局で1つにまとめてもらってわかりやすくなった。

お医者さんにお薬が余っているのを言いそびれて
→薬剤師からお医者さんに連絡してもらい、余っている薬を今回の薬から引いてもらった。おかげで薬代も安くなった。

体調が良くなったので飲むのをやめたら
→薬が効いているから良くなったように思うだけで、今やめてしまうと元に戻ってしまうことを教えてもらった。

飲み残したお薬は「おくすり手帳」と一緒に「かかりつけ薬局」へ持って行きましょう。
薬剤師がいつ出されたお薬かを調べ、お薬の整理をお手伝いします。
また、残ったお薬が再利用できる場合は、次回受診日までの処方日数を調節することで、その日の薬局での支払いが減り、国の医療費の削減にもつながります。
飲み間違いの防止策や飲むタイミング、薬の数や種類など気になることも「かかりつけ薬剤師」に相談してみましょう。

◆問い合わせ先　一般社団法人　佐賀県薬剤師会　TEL0952-23-8931　http://www.sagayaku.or.jp/
佐賀県後期高齢者医療広域連合　TEL0952-64-8476　https://www.saga-kouiki.jp/
健康増進課　保険係　TEL67-0753

精神保健福祉相談のお知らせ

太良町では、毎月、精神保健福祉相談を行っています。
気分が落ち込む、眠れない、不安が強い、引きこもりなどで悩まれている方や、家族の方、一人で抱え込まずに話してみませんか。精神科医が相談に応じます。

期　日 5月19日(月)15時～／6月16日(月)15時～
会　場 しおさい館　**料　金** 無料
申込方法 完全予約制です。
前週金曜日の正午までに健康増進課に申し込んでください。

その他、以下の相談窓口もご利用頂けます。
365日24時間対応
いのちSOS　0120-061-338
よりそいホットライン　0120-279-338
いのちの電話　0120-783-556(16～21時)
佐賀いのちの電話　0952-34-4343
心のテレホン相談　0952-30-4989
いじめホットライン　0952-27-0051
4月にご家庭にお配りした「こころの健康カレンダー」にも相談窓口を掲載しています。

◆問い合わせ先　健康増進課　健康づくり係　TEL67-0753

手話奉仕員養成研修講座（入門、基礎編）

4月号にも掲載しておりましたが、日時が変更になりましたのでお知らせします。

日　時 6月17日～12月9日の毎週火曜日・金曜日(全課程47回)
19時～21時(祝日、お盆は除く)
申込期日 5月9日(金)
詳しくは4月号をご覧になるか、福祉係までお問い合わせください。

◆問い合わせ先
町民福祉課　福祉係　TEL67-0718

令和7年度国民健康保険税の税率について

佐賀県内の各市町の国民健康保険事業は、将来にわたって安定的で持続可能な運営を行うため、各市町ごとに異なっている保険税を将来的に統一することとなっています。

太良町では、毎年佐賀県より示される標準保険税率と太良町の国民健康保険税率から、財政面での運営等について分析し、その内容を太良町国民健康保険運営協議会へ諮問しています。令和６年度に２回の協議会を開催し、昨今の物価上昇によるさらなる負担増にならないよう、保有している基金を活用することで保険税率(賦課限度額を除く)を据え置くことを決定しました。

(１)保険税率の比較について

	医療分			後期支援分			介護分		
	所得割	均等割	平等割	所得割	均等割	平等割	所得割	均等割	平等割
現行税率(A)	9.90	25,200	28,800	3.30	6,000	8,400	2.00	8,800	5,000
県標準税率(B)	10.03	26,593	28,182	3.81	6,982	8,844	2.63	10,744	6,521
差(B-A)	**0.13**	**1,393**	**△ 618**	**0.51**	**982**	**444**	**0.63**	**1,944**	**1,521**

※太良町の保険税率は、県標準税率より低い設定となっています。

※国民健康保険税は、医療分(医療給付費の負担分)、後期支援分(後期高齢者医療への支援負担分)、介護分(介護保険への支援負担分)の３つで構成されます。

※現行税率(A)と県標準税率(B)にて算定される保険税合計額との差額は約16,000,000円(不足額)となっており、税率を据え置き(被保険者の負担増を防ぐため)するために不足額を基金にて補填することになりました。

※賦課限度額については、国より示されており、医療分660,000円、後期支援分260,000円、介護分170,000円となります。

(２)モデル世帯での負担軽減額について　40代夫婦(大人2人)、中学生(1人)の世帯所得3,000,000円の場合

現行税率(A)　544,000円　／　県標準税率(B)　588,900円

据え置きによる負担軽減額　44,900円

◆問い合わせ先　健康増進課　保険係　℡67-0753

軽自動車税種別割について

車両の種類や新規登録した年月によって適用される税率が違いますのでご注意ください。

なお、種別割は、毎年４月１日所有者に１年分の税金が課税されます。４月２日以降に廃車や名義変更の手続きを行っても、月割り等の減額はありません。

○原動機付自転車および二輪車等

	排気量等(　)…プレートの色	平成28年度から
原動機付自転車	50cc以下(白)	2,000円
	50cc超90cc以下(黄)	2,000円
	90cc超125cc以下(桃)	2,400円
	ミニカー(青)	3,700円
二輪の軽自動車	125cc超250cc以下	3,600円
二輪の小型自動車	250cc超	6,000円
小型特殊自動車	農耕作業用のもの(緑)	2,400円
	その他のもの(緑)	5,900円

○軽三輪、軽四輪以上の車両

※新規登録した年月とは自動車検査証に記載されている「初度検査年月」のことです。

		平成27年3月31日までに新規登録した車両に適用	平成27年4月1日以降に新規登録した車両に適用	新規登録から13年を経過した車両に適用(経年重課)
三輪		3,100円	3,900円	4,600円
四輪以上	乗用･自家用	7,200円	10,800円	12,900円
	乗用･営業用	5,500円	6,900円	8,200円
	貨物用･自家用	4,000円	5,000円	6,000円
	貨物用･営業用	3,000円	3,800円	4,500円

◆問い合わせ先　税務課　課税係　℡67-0349

軽自動車税種別割の納付は6月2日までに

４月１日現在、軽自動車、小型二輪、小型特殊自動車、原付自転車を所有している方に軽自動車税の種別割が課税されます。所有者の方には税務課から納税通知書を送付しております。また、口座振替をご利用の方は、振替日に残高が不足しないようご注意ください。

納期限：６月２日(月)　**口座振替日：５月26日(月)**

【軽自動車の納税証明書について】

軽自動車税(種別割)の納付情報を軽自動車検査協会がオンラインで確認できる「軽自動車税納付確認システム(軽JNKS)」の運用が開始され、軽自動車の車検(継続検査)時に納税証明書の提示が**原則不要**となっています。また、**令和７年４月からは、二輪の小型自動車(排気量250cc超)についても原則提示不要となりました。**

○対象車両

三輪・四輪の軽自動車および二輪の小型自動車(排気量250cc超)

○ご注意ください

納付直後や、名義・ナンバープレートの変更、中古車の購入直後、対象車両に過去の未納がある場合などで、軽JNKSで納付情報の確認ができないときは**紙の**納税証明書が必要となる場合があります。

※納税通知書の領収書は納税証明書と兼用になっていますので、必要な場合にご提示ください。

○納税証明書の送付について

車検を受ける際の納税証明書の提示が原則提示不要となったことに伴い、口座振替で納付された方への納税証明書の発送は行いませんのでご了承ください。

※二輪の小型自動車をお持ちの方については、**今年度(令和7年度)まで**送付します。

【身体障害者等に対する種別割の減免】

次の１または２に該当する軽自動車等について、一定の要件を満たす場合は、種別割の減免が受けられます**(申請が必要です)**。

1．身体障害者手帳等をお持ちの方(以下「身体障害者等」といいます)やその家族が所有する軽自動車等のうち、
　(1) 身体障害者等が自ら使用する軽自動車等
　(2) 身体障害者等の通院等のためにその家族が運転する軽自動車等
　(3) 身体障害者等のみの世帯で、通院等のために、身体障害者等を常時介護する者が運転する軽自動車等
2．その構造が専ら身体障害者等の利用に供するためのものである軽自動車等(当該軽自動車等の提示が必要です)

〈減免申請に必要な書類等〉
- 減免申請書
  (役場税務課にあります)
- 身体障害者手帳等(写し可)
- 運転免許証(写し可)
- 自動車検査証(写し可)
- マイナンバーカード

現在、減免の承認を受けられている方は、その内容に変更がない間は減免を継続しますので申請の必要はありません。

なお、減免申請の内容に変更があった方や、令和７年度に新たに減免を申請される方は、期限までに申請をお願いします。

※申請できる軽自動車(普通自動車等を含む)は身体障害者等１人につき１台までです。

申請期限：６月２日(月)

※軽自動車税について、詳しくは太良町のホームページをご確認ください。

◆問い合わせ先　税務課　課税係　℡67-0349

令和7年度から 町税の単税徴収方式がはじまります

この変更によって年税額が変わるものではありません

集合徴収方式(まとめて納付)　⇒　**単税**徴収方式(**税目ごと**に納付)

何が変わるの?

1.**納付回数・納付月**が変わります

Before　令和6年度まで

税目	納付回数	4月	5月	6月	7月	8月	9月	10月	11月	12月	1月	2月	3月
集合徴収 町県民税 固定資産税 国民健康保険税	10回			1期	2期	3期	4期	5期	6期	7期	8期	9期	10期

After　令和7年度から　　変わります

税目	納付回数	4月	5月	6月	7月	8月	9月	10月	11月	12月	1月	2月	3月
町県民税	4回			1期		2期		3期		4期			
固定資産税	4回		1期		2期		3期		4期				
国民健康保険税	10回			1期	2期	3期	4期	5期	6期	7期	8期	9期	10期

ポイント

○「町県民税」と「固定資産税」は、**納付回数が4回になり、納付月が変わります。**
○「固定資産税」の**第1期の納付月が5月になり、これまでより1か月早くなります。**
○「国民健康保険税」の納付回数・納付月はこれまでと変わりません。

口座振替について

○現在、口座振替で納付されている方は、改めて手続きをする必要はありません。
○税目ごとに口座からの引き落としを行い、通帳には税目ごとに記帳されます。
○税目ごとに引き落とし口座を分けることができるようになります。
※町県民税と固定資産税については、納付回数が10回から4回に変わることにより、1回あたりの納付金額が高くなりますので、通帳の残高にはご注意ください。

2.**納税通知書・納付書**が変わります

Before　令和6年度まで

税目	送付するもの	送付時期
集合徴収 町県民税 固定資産税 国民健康保険税	納税通知書 ＋ 納付書1枚（全期前納用） ＋ 納付書1枚（第1期） ※3つの税をまとめて内容を記載　※3つの税をまとめて納付	6月中旬

※第2期以降の納付書は、1期分ずつ、1か月ごとに送付

After　令和7年度から　　変わります

税目	送付するもの	送付時期
町県民税	納税通知書 ＋ 納付書1枚（全期前納用） ＋ 年間分一括送付 納付書4枚（期別納付用）	6月中旬
固定資産税	納税通知書 ＋ 納付書1枚（全期前納用） ＋ 年間分一括送付 納付書4枚（期別納付用）	5月中旬
国民健康保険税	納税通知書 ＋ 納付書1枚（全期前納用） ＋ 年間分一括送付 納付書10枚（期別納付用）	6月中旬

ポイント

○納税通知書と納付書は、**税目ごとに送付時期が異なります。**
○税目ごとに、**年間分の納付書（全期前納用と期別納付用のすべて）を一括で送付**します。
○給与・年金からの特別徴収（天引き）で納付している人の変更はありません。
○納税通知書と納付書の**様式が変わります。**（詳しくは町ホームページをご覧ください。）

◆問い合わせ先　税務課　収納係　TEL67-0349

町税の納付には口座振替がおすすめです

口座振替とは、ご指定の預貯金口座から、町税等を納期毎に自動的に振り替えて納付する方法です。納期毎に金融機関へ出向く必要がなく、納め忘れもなくなります。なお、口座振替による全期前納(年税額を第１期の納期に全額納付すること)もできますので、ぜひ、ご利用ください。

全期前納での口座振替ができる町税
・町県民税（普通徴収分）　・固定資産税
・国民健康保険税（普通徴収分）

利用できる金融機関
・佐賀銀行
・佐賀西信用組合　太良支店、大浦支店
・佐賀県農業協同組合
・九州信用漁業協同組合連合会　鹿島支店、大浦営業所
・ゆうちょ銀行

申込み方法等
口座振替を希望される方は、直接、金融機関で、指定される口座の預(貯)金通帳および届け印を持参の上、お申し込みください。

町税の口座振替が便利になりました
①３つの税をそれぞれ別の口座から引き落とすことができます。
②税目ごとに、「全期前納」と「期別納付」を選択できます。

※ご注意
太良町外の金融機関でお申し込みの場合は、『太良町税等口座振替依頼書』が必要になります。事前に税務課へご連絡ください。

◆問い合わせ先　税務課　収納係　TEL67-0349

ごみの減量化について

５月30日は「ごみゼロの日」です。ごみの減量化と循環型社会の促進・形成を目指して、一人ひとりが生活を見直しましょう。まずは、その第一歩として家庭ごみを減らすことから始めましょう。捨てる前にリユース(再利用)またはリサイクル(再生利用)できないか今一度考えてみましょう。

今すぐ出来るごみの減量化のポイントを紹介します。

①生ごみを水切りしましょう

生ごみのうち約80％は水分と言われています。水切りネットなどを使い、出来るだけ水分を切り、最後にぎゅっ、としぼることを心がけましょう。

②生ごみを堆肥化しましょう

コンポストや家庭用電動生ゴミ処理機を使用することで、ご自宅で簡単に堆肥化でき、生ごみの量が大幅に減少します。面倒なごみ出しの回数も減り一石二鳥です。購入補助もありますので、ぜひご検討ください。

◆問い合わせ先　環境水道課　環境係　TEL67-0792

5月は消費者月間　5月30日は「消費者の日」

令和７年度テーマ

「明日の地球を救うため、消費者にできること グリーン志向消費 ～どのグリーンにする？～」

「消費者保護基本法」制定20周年の昭和63年から、５月は消費者月間と制定され、当初は「**安全、安心**」をキーワードに「**消費者保護と消費者・生活者としての自立**」をめざしていました。近年は「**SDGs**」「**デジタル社会**」など、誰ひとり取り残さない、みんなが便利で住みやすい社会にするため消費者が自ら動く啓発に取り組んでいます。

今年のテーマ、「突然、グリーンって何？」と思いますよね？それは、環境汚染や地球温暖化を止めるためなど、環境に配慮した商品・サービスを利用しようという考え方です。「無駄な買い物をしない」「マイバックやマイボトルを使う」「地産地消や旬の物を食べる」「リサイクルやフェアトレードのマークの入った商品を選ぶ」など、今日からやれる事が身近にあるはずです。ぜひ、あなたのグリーンを見つけて無理なくできる事から始めましょう！

◆問い合わせ先　商工観光課　TEL67-0312

有料広告

大浦地区土地改良区

職員募集について

【募集人数】正職員　１名
【勤務内容】事務（パソコン操作ができる方）
【給 与 等】基本給１８万円　　※ 別途諸手当あり
【勤務時間】８時００分～１７時００分
※その他の条件についてご不明な点があれば、担当までお問い合わせください。

大浦地区土地改良区（太良町大字大浦丁321番地1）
連絡先：０９５４-６８-２２２９（担当　川下）

国民年金に関するお知らせ

日本年金機構 Japan Pension Service
https://www.nenkin.go.jp/n_net/　ねんきんネット　検索

国民年金保険料は納付期限までに納めましょう

令和７年度の国民年金保険料は、**月額 17,510 円** です。保険料は、日本年金機構から送られる納付書により、金融機関・郵便局・コンビニで納めることができます。

日本年金機構では、国民年金保険料を納期限までに納めていただけない方に対して、電話、書面、面談により早期に納めていただくよう案内を行っております。

未納のまま放置すると…　納付を督促する文書（督促状）を送付し、指定された期限までに納付が無い場合は、延滞金を課すだけではなく、納付義務のある方※の財産を差し押さえることがありますので、早めの納付をお願いします。

経済的な理由等で保険料の納付が困難な場合は、保険料の納付が免除や猶予される制度があります。申請を希望される場合は、役場戸籍年金係で手続きをしてください。

※ 納付義務者は被保険者本人、連帯して納付する義務を負う配偶者及び世帯主です。

便利でお得な納付方法

■口座振替（口座からの引き落とし）

口座振替を利用すると、金融機関に行く手間と時間が省けます。さらに「早割（当月末納付）」や「前納」で納めると、保険料が割引されます。

一度手続きをすれば、毎月指定した口座から引き落としされるので、納め忘れがなく安心です。※申し込みから引き落としが開始されるまでに1～2カ月程度かかります。

【必要なもの】
・納付書または年金手帳
・通帳
・通帳届出印
【申し込み先】金融機関、役場戸籍年金係

■クレジットカード納付

継続的にクレジットカード会社から立替納付を行うものです。さらに「前納」で納めると、保険料が割引されます。
【申し込み先】年金事務所、役場戸籍年金係

■電子納付

スマートフォンアプリの電子（キャッシュレス）決済でも納付できます。

「領収（納付受託）済通知書」（納付書）のバーコードを決済アプリで読み取ることにより、電子（キャッシュレス）決済できます。
※バーコードの印字がない納付書は非対応です。

対象の決済アプリ：AEON Pay、auPAY、LINE Pay、楽天ペイ、d払い、PayB、PayPay

問い合わせ先
日本年金機構　ねんきんダイヤル　TEL0570-05-1165
武雄年金事務所 お客様相談室　TEL0954-23-0121
太良町役場 町民福祉課 戸籍年金係　TEL67-0718

太良町販路開拓展示会・商談会等出展支援補助金制度について

町内中小企業者および小規模企業者の販路開拓を目的として、展示会・商談会等に出展・参加する方に補助を行っています。

補助対象者 町内に本社または主たる事業所を置く中小企業法第２条に規定する中小企業者および小規模事業者。

補助対象事業・補助額
(1)首都圏等において開催され、概ね50社または50小間以上の出店規模が見込まれる展示会・商談会等への出展→補助対象経費の1/2以内で限度額200,000円
(2)海外で開催される展示会・商談会および品評会等で、経済産業省・農林水産省・日本貿易機構等、公的機関が関与するものへの出展、参加→補助対象経費の1/2以内で限度額250,000円

※一事業が同一年度内に申請できる事業は(１)、(２)の事業それぞれ一事業のみです。
※他の制度により直接補助金の交付を受ける事業および本町主催の事業については対象外となります。

補助金の交付を希望される方は、事前にご相談ください。

◆問い合わせ先　商工観光課　TEL67-0312

太良町地域づくり事業費補助金について

太良町では、町内でのイベント開催など地域活性化の取り組みを支援しています。地域資源を活用したイベントなどを計画している方は、ぜひご応募ください。

補助対象事業	補助率
イベント開催事業(町内で開催するイベントに限る)	査定額の80％以内(補助上限額は80万円)
その他独創的、個性的なもので、町長が特別に認めた事業	その都度町長が決定します

申請資格 次の要件のうち、いずれか一つを満たす者
①町内に１年以上在住している者
②町内の事業所に勤務し、その代表者が推薦する者
③太良町民を主体とする５名以上で組織する団体

選考方法 書類審査および面接審査

提出書類 ①申請書　②志望動機　③事業計画書　④予算書　⑤会員名簿(団体申請の場合)
※提出書類の様式は町ホームページからダウンロードできます。

申請期間 ５月19日(月)から７月18日(金)まで

注意事項 補助金の交付を受けるためには、事業を実施する前に審査を経て事業認定を受ける必要があります。事業認定を受ける前に事業を実施した場合は、補助金の交付を受けられませんので注意してください。

◆問い合わせ先　企画政策課　企画政策係　TEL68-0125

有料広告

弁護士法人 みどり法律事務所
Midori Law Offices
ご依頼者の思いを大切に、全力で取り組みます。
佐賀県弁護士会所属　弁護士 鬼橋 正敏
Masatoshi Onihashi
〒843-0022 佐賀県武雄市武雄町大字武雄字竹下 5663-2
TEL：0954-22-6331 FAX：0954-22-6332
営業時間：月～金 /9：00～17：00　定休日：土・日・祝日

水道の使用名義人に関するお願い

現在ご利用されている、水道名義人の確認をお願いします。
下記の事項に該当する方は、名義人変更が必要な場合があります。

○亡くなった方のままになっている
○借家に住み始め、大家さん名義のまま使用している
※水道名義人は、実際に使用されている方で変更が可能です。家の名義人等と異なっていてもかまいません。
納付書を適正に送付するためにも、町民の皆さまのご協力よろしくお願いいたします。

○施設入所している方になっている
※施設に入所された場合、本人の住所変更に伴い、納付書の送付先が施設となった事例があります。

口座振替不能納付書の廃止について

昨年度まで、口座振替ができなかった(残高不足、口座名義人の死亡等)場合、口座振替ができなかったお知らせとして、納付書を発送していました。
令和７年度より、口座振替不能の納付書はお送りしません。
水道使用者の方で、口座振替ができているかどうかの確認をよろしくお願いします。
口座振替ができていなかった場合、次に送付するのは督促状となりますので、ご注意ください。
※再振替等もできませんのでご了承ください。

◆問い合わせ先　環境水道課　水道係　TEL67-0946

白浜海水浴場水泳監視員募集のお知らせ

白浜海水浴場開設に伴い水泳監視員を次のとおり募集します。

募集人員 若干名

応募資格
①太良町在住の方、または白浜海水浴場への通勤が可能な方
②泳げる方
③やる気がある方
④18～45歳程度
※炎天下での監視業務で、体力を必要とするため
⑤町が指定する救命講習会を受講できる方

開設期間 7月13日から8月末日まで
※開設準備のため、開設期間前にも勤務していただく場合があります。

勤務場所 白浜海水浴場(太良町大浦広江)

勤務時間 8時30分から17時30分※勤務日は調整可。

休日 週1日以上(調整可)

賃金 日額10,000円

募集期間 5月1日(木)から6月20日(金)17時まで

応募方法 所定の申込書に必要事項を記載のうえ役場商工観光課に提出してください。申込書は、商工観光課に用意しています。
また、太良町のホームページからもダウンロードできます。
申込者が多数の場合は選考を行い、結果を通知します。

◆申し込み・問い合わせ先　商工観光課　TEL67-0312

5月5日～5月11日は「こどもまんなか 児童福祉週間」

令和7年度「こどもまんなか児童福祉週間」標語　「いつだって　まんまるまんなか　こどもたち」

こども家庭庁では、こどもや家庭、こどもの健やかな成長について国民全体で考えることを目的に、毎年５月５日の「こどもの日」から1週間を「こどもまんなか児童福祉週間」と定めています。
佐賀県でもこの期間中、各種事業や行事を行う予定となっており、太良町においても児童福祉の理念の普及・啓発に努めていきます。

◆問い合わせ先　子育て支援課　子育て支援係　TEL68-0110

令和7年度 太良町地区行政事務委託者（区長）名簿

各行政区の区長を紹介します。役場と町民の皆さんとのパイプ役としてご苦労いただきます。よろしくお願いします。

令和７年度 新区長　令和７年４月１日　現在

行政区	戸数	班数	氏　名	就任年月日	行政区	戸数	班数	氏　名	就任年月日
伊　福	100	5	中村　稔	R6.4.1	大　野	20	3	末次　利男	R7.4.1
江　岡	30	6	笹本　幸人	R6.4.1	嘉瀬ノ坂	9	1	新宮　正	R5.4.1
早　垣	17	2	山﨑　和人	R7.4.1	板ノ坂	7	1	毎熊　康孝	R3.4.1
杉　谷	28	3	西村　猛治	R6.4.1	三　里	9	1	永石　研弘	H31.4.1
栄　町	166	23	土橋　周二	R4.4.1	御手水	6	1	冨田　勇	R5.4.1
片　峰	43	4	鍬本　勉	R6.4.1	波瀬ノ浦	40	4	松島　博明	R4.4.1
油　津	150	18	家田　信幸	R6.4.1	風　配	4	1	田中龍太郎	H28.4.1
畑　田	174	20	森　正信	R2.4.1	里	73	9	浜﨑　裕二	R7.4.1
古　賀	49	7	原田　清人	R6.4.1	野　上	34	5	杉﨑　弘幸	R7.4.1
端古賀	43	4	酒邊幸一郎	R7.4.1	中　畑	40	3	簗　廣美	R4.4.1
瀬　戸	73	7	大代　惠一	R6.4.1	広　江	57	6	杉野　募	R7.4.1
川　原	71	6	池田　幸人	R6.4.1	亀ノ浦	170	19	金海　基福	R7.4.1
郷　式	37	4	村岡　千秋	R7.4.1	野　崎	86	5	隈部　勇光	H30.4.1
端　月	11	3	橋本　隆	R7.4.1	田古里	72	8	堀口　久則	R3.4.1
喰　場	37	4	田口　数広	R4.4.1	津ノ浦	40	7	荒木　茂	R7.4.1
大川内	12	1	西村　義幸	R4.4.1	牟　田	21	4	西村　尚久	R6.4.1
中　山	24	3	前田　輝美	R6.4.1	今　里	44	5	鶴田　義廣	R2.4.1
山　根	15	3	中島　利幸	R6.4.1	道　越	242	18	大江　健一	H22.7.3
北　町	68	7	大財　正剛	R7.4.1	竹　崎	160	18	酒村　弘時	R4.4.1
本　町	66	6	津村　健一	R6.4.1	平　野	23	4	髙橋　康史	R5.4.1
陣ノ内	59	8	陣竹　稔	R5.4.1	広　谷	11	1	市丸　亮	R5.4.1
小　田	30	4	小道　忠雄	H28.4.1	黒　金	13	3	伊藤　彰紀	R4.4.1
針牟田	64	9	針川憲三郎	R7.4.1	大　町	6	1	山口　栄司	R2.4.1
大　峰	18	3	大岡　利昭	R6.4.1	牛尾呂	12	2	土橋　孝吉	H28.4.1
川　内	15	2	田中　教夫	R6.4.1	船　倉	5	1	佐藤　克己	H26.4.1
蕪　田	22	3	蕪﨑　正弘	R5.4.1	青木平	13	1	三原　仁	R3.4.1
柳　谷	9	1	池田　寿紀	R6.4.1	日ノ辻	18	4	松本　広喜	R3.4.1
中　尾	29	7	德永慎一郎	R4.4.1					

令和6年度太良町の情報公開個人情報保護制度運用状況

【情報公開制度】情報公開制度とは、町が保有・管理する情報を住民の皆さま等の請求に基づき公開するもので、町はこの請求に対して、原則として情報を公開する義務を負うという制度です。

【運用状況】

①情報の公開の処理状況

・受理件数	１件	・非公開	０件
・対象情報件数	１件	・うち不存在	０件
・公開	０件	・存否拒否	０件
・部分公開	０件	・取り下げ	０件

②実施機関別の情報公開請求件数

・町長部局	１件	・選挙管理委員会	０件
・教育委員会	０件	・その他委員会	０件
・農業委員会	０件		
・議会	０件		

◆問い合わせ先　総務課　庶務人事係　TEL67-0129

役場の新人職員紹介

New Face

企画政策課	商工観光課	建設課	町民福祉課	健康増進課
企画政策係	商工観光係	土地改良係	戸籍年金係	健康づくり係
田中 慎也	谷川 清哉	大石 玲於	鳥井 綾乃	古川 友恵

病院職員の新人紹介

患者様のケガや病気、それに伴う症状に対し、真摯に対応します。

皆さまの力に少しでもなれるよう頑張ります。至らないところもあるかと思いますが、どうぞよろしくお願いします。

有料広告

佐賀県太良町の行政書士
やました行政書士事務所
070－2373－9419　事務所の携帯電話です。ご相談はこちらからどうぞ。
※「誰に相談していいのかわからない」を解決！
お気軽にご相談ください。
【佐賀県藤津郡太良町大字多良2826番地1　☎0954-67-1068】

業務内容
◆遺産分割協議書作成
◆農地転用　関係
◆外国人の雇用（入管）関係　など
毎月第２（火）13:00～16:00
しおさい館にて行政書士による
無料相談会を実施中。

令和5年度決算　太良町の財務書類を公表します

財務書類を作成しました

財政の健全化を図る上で、売買できる資産の洗い出しや、資産や負債を正確に把握するため、財務書類を作成します。太良町では平成28年度決算分から総務省の要請により統一的な基準による財務書類を作成しています。この統一的な基準による財務書類は、団体間での比較や、公共施設マネジメントに活用を広げていくように考えています。

また、太良町のホームページには、一般会計のほか、特別会計(町立太良病院事業会計ほか)、鹿島・藤津地区衛生施設組合等の一部事務組合と連結させた財務書類も公表しています。

Ⅰ.貸借対照表(バランスシート)

貸借対照表は町の財政状況を一目で分かるようにしたものです。

年度末に保有する資産、負債、純資産を表示したもので、資産合計と負債および純資産合計が同額となる(バランスする)ためバランスシートとも呼ばれます。

貸借対照表(バランスシート)　(単位：千円)

資産の部			負債及び純資産の部		
勘定科目	一般会計等		勘定科目	一般会計等	
	金　額	割合(%)		金　額	割合(%)
1.固定資産	34,822,809	91.3	1.固定負債	4,626,616	12.1
⑴有形固定資産	30,566,772	80.1	⑴地方債	3,985,844	10.4
事業用資産	6,541,366	17.1	⑵長期未払金	－	－
インフラ資産	23,512,042	61.6	⑶退職手当引当金	370,873	1.0
物品	513,364	1.3	⑷損失補償等引当金	－	－
⑵無形固定資産	6,269	0.0	⑸その他	269,899	0.7
⑶投資その他の資産	4,249,768	11.1	2.流動負債	595,461	1.6
投資及び出資金	28,985	0.1	⑴1年内償還予定地方債	493,193	1.3
投資損失引当金	－	－	⑵未払金	－	－
長期延滞債権	16,049	0.0	⑶未払費用	－	－
長期貸付金	－	－	⑷前受金	－	－
基金	4,205,172	11.0	⑸前受収益	－	－
その他	－	－	⑹賞与等引当金	62,201	0.2
徴収不能引当金	△437	△0.0	⑺預り金	28,012	0.1
2.流動資産	3,333,116	8.7	⑻その他	12,056	0.0
⑴現金預金	232,743	0.6	負債の部合計	5,222,077	13.7
⑵未収金	5,789	0.0	⑴固定資産等形成分	37,917,548	
⑶短期貸付金	－	－	⑵余剰分(不足分)	△4,983,700	
⑷基金	3,094,739	8.1	⑶他団体出資等分		
⑸棚卸資産	－	－	純資産の部合計	32,933,848	86.3
⑹その他	－	－			
⑺徴収不能引当金	△155	△0.0			
⑻繰延資産		－			
資産の部合計	38,155,925	100.0	負債及び純資産の部合計	38,155,925	100.0

貸借対照表では、基準日(令和6年3月31日)現在でどれだけの資産や負債があるのかを把握できます。
左側の「資産」は、保有する資産の内容や額を記載しています。
右側の「負債」および「純資産」は、「資産」を形成するためにどのような財源措置をしてきたかを表しています。
「負債」は今後負担すべき債務であることから将来世代に対しての負担ととらえることができ、一方で「純資産」は今後負担する必要性のない資産、言い換えればこれまでの世代や現在の世代、または国、県が負担した分となります。

Ⅱ.行政コスト計算書

１年間の行政運営コストのうち、福祉サービスなどの提供といった資産形成に結びつかない行政サービスに要したコストを区分し表示したものです。

行政コスト計算書　(単位：千円)

勘定科目	一般会計等	
	金　額	割合(%)
経常費用	6,798,173	100.0
1.業務費用	4,260,504	62.7
⑴人件費	1,027,105	15.1
⑵物件費等	3,168,219	46.6
内、減価償却費	1,304,080	19.2
⑶その他の業務費用	65,180	1.0
2.移転費用	2,537,668	37.3
⑴補助金等	1,509,283	22.2
⑵社会保障給付	577,750	8.5
⑶他会計への繰出金	448,454	6.6
⑷その他	2,181	0.0
経常収益	256,573	3.8
1.使用料及び手数料	78,544	
2.その他	178,029	
純経常行政コスト	6,541,600	
臨時損失	32,920	
臨時利益	16,143	
純行政コスト	6,558,376	

行政コスト計算書は民間企業の損益計算書にあたるもので、行政運営にかかったコストのうち、例えば人的サービスや給付サービスなど、資産形成につながらない行政サービスに要したコストを表したものです。また、実際に現金の支出を伴うサービスのほかに、減価償却費や退職手当引当金繰入額などの現金支出を伴わないコストまでを含んで表しています。さらに、その行政サービスの提供に対する直接の対価である使用料や手数料といった受益者負担がどの程度あったかを把握することができます。

Ⅲ.純資産変動計算書

純資産変動計算書は、貸借対照表の純資産(これまでの世代が負担して蓄積した資産)が1年間でどのような要因で増減したかを表すものです。

本年度末純資産残高は、貸借対照表の純資産の部合計と一致します。

純資産変動計算書　(単位：千円)

勘定科目	一般会計等
	金　額
前年度末純資産残高	33,760,043
1.純行政コスト	△6,558,376
2.財源	5,761,807
⑴税収等	4,466,190
⑵国県等補助金	1,295,618
本年度差額	△796,569
固定資産の変動(内部変動)	－
資産評価差額	－
無償所管換等	△29,626
他団体出資等分の増加	
他団体出資等分の減少	
比例連結割合変更に伴う差額	
その他	－
本年度純資産変動額	△826,195
本年度末純資産残高	32,933,848

Ⅳ.資金収支計算書

資金収支計算書は単年度の資金の収支を表し、１年間の資金の増減を業務活動収支・投資活動収支・財務活動収支の３区分に分け、どのような活動に資金が必要であったかを示しています。また、本年度末現金預金残高は貸借対照表の現金預金の金額と一致します。

業務活動収支は、日常の行政サービスを行ううえでの収入と支出を表しています。投資活動収支は主に固定資産形成に関する収入と支出を言います。財務活動収支とは、地方債等の借入や元金償還に関する支出を言います。

資金収支計算書　(単位：千円)

勘定科目	一般会計等
	金　額
1.業務活動収支	404,033
業務支出	5,489,565
内、支払利息支出	13,398
業務収入	5,899,671
臨時支出	12,976
臨時収入	6,903
2.投資活動収支	△136,650
投資活動支出	1,116,261
内、基金積立金支出	742,403
投資活動収入	979,610
内、基金取崩収入	847,078
基礎的財政収支	176,107
3.財務活動収支	△238,383
財務活動支出	514,959
財務活動収入	276,576
本年度資金収支額	29,001
前年度末資金残高	175,730
比例連結割合変更に伴う差額	
本年度末資金残高	204,731
本年度末歳計外現金高	28,012
本年度末現金預金残高	232,743

行政の経営状況を知るため、町民の皆さんへ財政状況を詳細に説明するため、より正確な資産状況の把握に努め、財政の健全性を維持する手段として財務書類を活用していきます。

台湾・台東県および太麻里郷交流事業の報告会を開催

令和６年度観光客誘客事業「台湾台東県交流事業」の報告会を、太良町観光協会が３月27日に自然休養村大研修室で開催しました。昨年12月、永淵町長や太良町台湾台東県交流大使らと共に台湾・台東県および太麻里郷を訪問し、観光、教育、産業の分野での連携の可能性を探る活動を実施。その成果や今後の計画について、町民の皆さまや町外関係者に向けて報告しました。

交流事業のきっかけは、台湾台東県太麻里郷にある「多良駅(たりょうえき)」と、太良町の「多良駅」が同じ漢字を持つことによる偶然の一致でした。この縁を契機に、観光だけでなく、教育や地域創生など幅広い分野での連携が進められています。

令和６年度の交流事業では、２名の交流大使が選出されました。坂下正代氏は、果樹栽培やパン工房の運営を通じて地域資源を活用し、中国語を活かした国際的視点で活動されています。一方、西田香奈子氏は教育分野でアシスタントティーチャーとして活躍し、英語を活かした次世代へのつながりを深められています。お二人は、太良町と台湾台東県や太麻里郷との架け橋として期待されています。

今回の訪問を契機に、台東県と太良町の小中学校間でのオンライン交流の実施が提案されました。また、太麻里郷で地域創生を手掛けるデザイン事業者との連携も計画されており、共同で地域発展を目指す取り組みが進行中です。

「木育キャラバンin太良町」の開催

３月15日、16日にB&G海洋センター体育館で木育キャラバンが開催され、多くの親子連れなどで賑わいました。昨年度に引き続き行われたもので、福岡おもちゃ美術館から木製のおもちゃ約100種類を持ってきていただき、２日間限りの移動おもちゃ美術館として開催したものです。

２日間で約800人の参加があり、良質な木製玩具で、木の音や感触、匂いやぬくもりを感じながら楽しく遊んでいました。また、大人も珍しいおもちゃに夢中になっていました。

多くのボランティアの方々にもご協力いただき、おもちゃの遊び方を教えたり、一緒に楽しく遊んだりされていました。

また、太良町では昨年度より、認定NPO法人 芸術と遊び創造協会（東京都）と県内初の「ウッドスタート宣言」を行い、木のぬくもりに触れて豊かな感性をはぐくんでいく「木育」を推進しております。

その木育の一環で、誕生祝品として太良町から生産された多良岳材（ヒノキ）を用いた木製玩具を贈呈する「ウッドスタート事業」を進めており、今回初めて完成した木製玩具を、町内の保育園・こども園の子どもたちに楽しんでもらうため、木育キャラバンの開催に併せて木製玩具の贈呈式を行いました。

来場いただいた皆さまの前で、永淵町長から町内の保育園・こども園の代表の方に、竹崎カニをモチーフにとした「多良岳200年の森のつみき」と名付けられた木製玩具が贈呈されました。贈呈を受けた方々からは、「ヒノキの良い香りが広がり、温かさを感じる」、「素敵なおもちゃを、早く子どもたちに遊んでもらいたい」といった声が上がっていました。

有限会社かねひろが全国優良経営体表彰および第51回佐賀農業賞を受賞されました

意欲と能力のある担い手の一層の経営発展を図ることを目的に、優れた経営を実践している農業経営体を表彰する全国優良経営体表彰の販売革新部門で、有限会社かねひろが全国担い手育成総合支援協議会会長賞を受賞されました。

また、第51回佐賀農業賞の特別賞も受賞されており、これは全国優良経営体表彰の受賞者に対して贈られるものとなっています。

町内小中学校で入学式

4月10日、町内の小中学校で入学式が行われ、多良小31名、大浦小13名、多良中29名、大浦中23名の新一年生が夢と希望を胸にそれぞれの学校に入学しました。

各学校の入学式では、拍手の中、新一年生が迎えられ、在校生は声高らかに校歌を歌い歓迎された式となりました。新一年生の皆さま、保護者の皆さまご入学おめでとうございます。

太良町少年スポーツクラブ員募集

◆問い合わせ先
社会教育課 スポーツ振興係 TEL67-0145

◎多良少年野球(軟式)
募集対象 多良校区の小学生
練習会場 多良小学校グラウンド
申し込み・問い合わせ先
福田 拓也 TEL080-6445-7399

◎道越少年野球(軟式)
募集対象 大浦校区の小学生
練習会場 道越環境広場
申し込み・問い合わせ先
平田 潤貴 TEL090-3735-5387

◎多良ジュニアサッカークラブ
募集対象 多良校区の小学生
練習会場 B＆G運動広場
申し込み・問い合わせ先
中尾 光宏 TEL090-8225-0609

◎大浦少年サッカークラブ
募集対象 大浦校区の小学生
練習会場 大浦小学校グラウンド
申し込み・問い合わせ先
寺田 一人 TEL090-4589-0205

※多良ジュニアサッカークラブと大浦少年サッカークラブは合同で活動しています。

◎太良少年柔道
募集対象 小学生
練習会場 B＆G武道場
申し込み・問い合わせ先
松本 太平 TEL080-5270-4296

◎太良少年剣道クラブ
募集対象 小学生
練習会場 B＆G体育館
申し込み・問い合わせ先
大財 正剛 TEL67-2355(自宅)
TEL090-1163-7105

◎太良スイミングクラブ
募集対象 小中学生
練習会場 太良町営屋内プール
申し込み・問い合わせ先
小井手 啓介 TEL090-3607-5405

◎多良ジュニアバレー
募集対象 小学生
練習会場 多良小学校体育館
申し込み・問い合わせ先
田島 幸代 TEL090-1340-9678

◎大浦ジュニアバレーボールクラブ
募集対象 小学生
練習会場 大浦小学校体育館
申し込み・問い合わせ先
大鋸 健介 TEL090-9590-0370

◎太良空手道クラブ
募集対象 小中学生
練習会場 B＆G武道場
申し込み・問い合わせ先
針崎 政喜 TEL67-1112(自宅)

◎多良ジュニアソフトテニス
募集対象 小学生
練習会場 町営テニスコート
申し込み・問い合わせ先
鍬本 あかり TEL090-1921-7760

◎大浦ジュニアソフトテニスクラブ
募集対象 小学生
練習会場 大浦中学校
申し込み・問い合わせ先
澤 光樹 TEL090-4990-9058

◎眞立會(空手・拳法)
募集対象 小学生以上
練習会場 町民体育センター
申し込み・問い合わせ先
田﨑 和行 TEL080-5793-1526

◎大浦少年剣道クラブ
募集対象 年長～小学生
練習会場 大浦中学校
申し込み・問い合わせ先
川島 真悟 TEL68-3545(自宅)
TEL090-8394-3707

太良町消防団　令和７年度新体制の紹介

令和７年度　太良町消防団組織表

R7.4.1現在

本部15名／団員485名／計500名

団長　秀島　寛

副団長　中村　一徳　　副団長　小橋　政人　　副団長　佐藤　哲朗

	分団名	第１分団						第２分団				第３分団				第４分団						第５分団					
	分団長	山口　朋毅						秀島　雅彦				大上　憲吾				山本　幸弘						寺田　豊					
	副分団長	峰松　雅也						山崎　昭憲				山本　直樹				増田　孝幸						榎並　隼人					
	部	1	3	4	5	6	8	9	10	11	12	13	14	15	16	18	19	20	21	22	30	23	24	25	27	28	29
	行政区（語所）	伊福	杉谷	栄町	片峰	古賀	郷式	川原	瀬戸	畑田	油津	北町	本町	針牟田	潟瀬ノ浦	里	野上	中畑	広江	亀ノ浦	野崎	田古里	津ノ浦	平野	今里	道越	竹崎
本部員（副分団長）	ラッパ隊長	西田　将人																									
村岡　和彦	部長名	菅原　素春	森川　大輔	江口　喬	峰下　三也	下川　慎二	島本　正和	池田　善彦	境田　勝利	田中　慎一	下田　悠葵	浦田　潤	浦津　隆春	峰崎　政敏	中島　慎介	小林　和明	橋本　輝之	又村　隆浩	三木　洋人	八戸　誠	松本　利広	田中　悠貴	内田　将太	永渕　雄輝	杉崎　陽介	川浪　正雄	竹田　豊典
	団員数	26	21	21	14	15	10	29	19	22	22	14	29	27	13	16	10	11	15	22	23	11	15	13	11	30	26
		107名						92名				83名				97名						106名					

入退団者紹介

入　団　者		
所　属		氏　名
第1分団	第 1 部	竹下　南緒
第2分団	第 9 部	大園　爽馬
第3分団	第16部	田嶋　大聖
第4分団	第18部	ＡＲＩＦＩＮ
	第20部	中島　拓真
第5分団	第23部	松野　省平
	第25部	伊藤　作夢

退　団　者		
所　属		氏　名
	本　部	惠﨑　俊幸
第1分団	第 1 部	竹下　巧
	第 1 部	中村　隆夫
	第 4 部	下田　光二
	第 4 部	土橋　和哉
	第 6 部	岩打　裕介
第2分団	第 9 部	森田　信也
	第 9 部	西村　諄一
	第10部	西村　壽真
第2分団	第10部	佐藤　健太
	第11部	川島　祐介
	第12部	松本　太郎
第3分団	第13部	中垣　太壱
第4分団	第20部	中島　耕太
	第20部	今田　太智
	第21部	杉野　充
	第21部	塚本　一茂
	第21部	瀧川　貴広
第5分団	第25部	永渕　和隆

令和６年度表彰

● 財団法人 日本消防協会定例表彰

精績章

第３分団副分団長　山本直樹

● 佐賀県知事表彰

功労賞　副団長　佐藤哲朗

永年勤続功労章（勤続25年以上）

第４分団副分団長　増田孝幸
勤続28年

● 佐賀県消防協会表彰

永年勤続章（12名）（勤続25年）

第１分団第１部　石橋朋幸
〃　第４部　杉本　陽
〃　第５部　中村　誠
第２分団第９部　森田信也
〃　第９部　池田秀昭
〃　第10部　西村壽真
第３分団第13部　松下祐介
〃　第16部　岩永伸也
第４分団第18部　川下俊樹
〃　第21部　江﨑洋典
〃　第21部　杉野光徳
〃　第22部　中村　忠

（市町消防事務担当者）
前防災係長　山口真二

● 杵藤地区消防協会表彰

功労章（２名）

副団長　惠﨑俊幸
勤続40年

第２分団　分団長　秀島雅彦
勤続35年

無火災　第１分団
第４分団

有料広告

秋丸司法書士事務所　住所　太良町大字大浦丁595番地

■相続・売買・贈与などによる土地・建物の名義変更登記
■相続放棄・成年後見など裁判関連手続　■その他登記手続

TEL 0954－68－2540　お気軽にご連絡・ご相談ください。

太良町消防団入退団式

４月６日、自然休養村管理センターで太良町消防団入退団式が行われました。式には、秀島団長以下295名が参加し、新入団員等に辞令が交付されました。新入団員７名を代表して竹下南緒さん(第１部、伊福)が消防団員の職務を全うする旨の宣誓を力強く行いました。

また退団者19名を代表し、惠﨑俊幸さん(副団長、油津)は「地域の守り手として団結し、活躍してくれることを期待しています」と団員への励ましの言葉を述べられました。

太良町消防団全団員訓練

４月20日、太良町消防団全団員訓練が町民体育センターほか３会場で行われ、秀島団長以下59名が参加しました。

当日は雨天のため、部長、新入団員、ラッパ隊の訓練を実施し、鹿島消防署太良分署の指導の下、訓練に励みました。

訓練終了後に、第18部の小林部長の指揮で新入団員、第23部の田中部長と第14部の浦津部長の指揮で部長級団員の訓練披露が行われました。

太良高校HOT通信

ダイジェスト版　太良高　検索

Hope　希望を持ち
Only one　かけがえのない自分を磨き
Try　未来に向けて努力する

第49回 入学式

～希望を胸に「自分を作る旅へ～」

春風が桜に舞う佳き日、太良高校に53名の新たな仲間が加わりました。校長先生は、希望に満ちた新入生の姿を歓迎し、高校生活は自由と責任が増す中で、勉強、部活動、友人関係、進路など多くの経験が待っていると述べられました。その一部をご紹介します。

【学校長式辞より】

高校生活では、壁にぶつかることもあるかもしれません。しかし、その失敗や困難の中にこそ、成長への大切な学びが隠されています。本校では、太良町をはじめ様々な関係機関のご協力を頂き、体験学習やボランティア活動、神楽などの文化活動など、たくさんの協働的な学びが準備されています。積極的に挑戦し、自らを成長させることを意識して学校生活を過ごしてください。

現代は、予測困難な社会です。AI技術の発展など、社会は大きく変化していくでしょう。そんな時代に求められるのは、「自分で考え、自分で決断し、行動できる力」です。それは知識だけでなく、「コミュニケーション能力　人と関わる力」や「挑戦し続ける心のしなやかさ」だと思います。

本校は、皆さん一人ひとりが持っている個性や可能性を大切にしながら、目標に向かって歩めるよう、教職員一同、全力でサポートしていきます。自分の「好きな事」「やってみたい事」を大切にし、失敗を恐れず「チャレンジした自分」を誇りに思ってください。また、この三年間で「本音で語り合える仲間」を見つけてください。共に笑い、支え合う関係こそが、これからの人生の大きな財産となります。

新入生の皆さん、高校生活は「自分を作る旅」の始まりです。不安もあるかもしれませんが、大丈夫です。先生、友達、家族がそばにいます。今日の一歩を自信を持って踏み出し、豊かで実りある高校生活を送りましょう。

有料広告

ＪＡさが
正職員募集中！

応募資格　高卒以上（昭和60年４月以降生まれの方）
＊令和５年以降に 高校を卒業 した方：別途募集

＼どんなお仕事…？／
事務　窓口　企画　営業

詳細はこちら▼

佐賀県農業協同組合　人事課　☎ 0952-25-5190／✉ saiyo05@saga-ja.jp

町内学校だより

大浦中学校

沖縄歌舞劇団(CHURA)公演「太陽の花」

文化庁が行っている事業「芸術劇場(巡回公演)」に応募していたところ当選し、沖縄から歌舞劇団CHURAが来ることになりました。１月22日にワークショップ、２月19日に本公演をしていただきました。ワークショップでは1・2年生がエイサーに挑戦しました。本公演では、「太陽(ティーダ)の花」を鑑賞しました。途中、1・2年生によるエイサーの披露もあり、楽しいひとときを過ごすことができました。

感動の卒業式！

３月７日は第78回卒業証書授与式でした。永淵町長様始め多数の来賓の皆さまの出席を頂きました。永淵町長様と鶴﨑教育長職務代理者様からは暖かいお言葉とエールを三年生に賜りました。厳かかつ感動的な式になりました。式の途中では、松本妃由(ひらり)さんが３年間の中学生活に思いをはせながら心を打つ答辞を読み上げました。その一部を紹介します。「…夢や目標を宣言した立志式。もう残りわずかだと感じさせた卒業文集の作成。夢を実現するために挑んだ高校入試。教室に飾った卒業までのカウントダウンで、数字が減っていく度に別れが目の前に迫ってきていることを実感しました。何度も心が折れそうになることがありましたが、今思えば、大浦中学校で過ごした三年間が、幼い私たちを成長させてくれた、かけがえのない日々でした。大浦中学校での生活が、今日で最後だと思うととても寂しく思います。1・2年生の皆さん、私たちは皆さんの良き手本となろうと努力しましたが、上手く引っ張っていくことができなかったかもしれません。それでも、私たちにとって皆さんは、同じ喜びや悲しみを共有できた良き後輩であり、私たちの思い出の１ページに皆さんの笑顔がしっかりと刻まれています。立ち止まっての挨拶、無言そうじなど、伝統を引き継いで、より良い大浦中学校をつくっていってほしいと思います。…」

Let's Sports!

大浦中女子ソフトテニス部

鹿島、嬉野、藤津春季大会
◆期日　3月20日
◆場所　鹿島北公園テニスコート
◆結果
【団体戦】
優勝　大浦中ソフトテニス部
【個人戦】
優勝　荒川(牟田)、大鋸ペア(竹崎)
３位　南川(竹崎)、澤ペア(竹崎)

第30回ヨネックス杯　九州中学校ソフトテニス研修大会
◆期日　3月22日、23日　**◆場所**　松浦河畔公園テニスコート、佐賀森林公園テニスコート
◆結果　**準優勝**　予選、決勝リーグ１位通過／決勝　鹿島嬉野藤津選抜A1-2佐賀県選抜

バレーボール（大浦ＪＶＣ）

第54回むつごろうカップ新人交流ＪＶ大会
◆期日　３月１日
◆場所　小城体育センターほか
◆結果　**第３位**

第44回県下小学生バレーボール観桜大会
◆期日　３月30日
◆会場　嬉野小体育館ほか
◆結果　**優勝**

剣　道

ひよこ杯中学校剣道大会
◆期日　３月20日　**◆会場**　脊振勤労者体育館
◆結果　**1年男子の部**　**ベスト８(敢闘賞)**
小岸　龍尚(小田)、仲尾　浩樹(川原)

小岸くん

仲尾くん

空　手

第20回昇龍門全九州ジュニア空手道選手権大会
◆期日　３月30日　**◆会場**　鳥栖市民体育館
◆結果　**１年生(初級の部)**
第３位　百武　兼世(道越)

4市町相互掲載 5月

4市町間のイベント情報や観光スポットなどを紹介します！
少し足を伸ばして、近隣市町の魅力に触れてみませんか？

鹿島市

第41回 鹿島ガタリンピック

日時／6月8日(日)12:00～
会場／七浦海浜スポーツ公園(道の駅鹿島)
内容／有明海の干潟で繰り広げられる年に一度の珍競技の祭典！
笑いあり、真剣勝負あり！出場選手が泥んこになればなるほど、会場全体が盛り上がります！ぜひお越しください。

詳しくは
▲ホームページ
鹿島ガタリンピック実行委員会
メール：gatalympic@gmail.com

嬉野市

広川原キャンプ場

内容／令和7年度にテントサイトをリニューアルしました。新しくなった広川原キャンプ場にぜひご来場ください。
予約・営業日／
予約サイト“なっぷ”よりご予約いただけます。営業日もこちらのサイトでご確認ください。

詳しくは
▲予約サイト“なっぷ”
農林整備課
☎0954-27-8202

太良町

太良町観光協会でレンタルサイクル実施中

内容／春の暖かさを感じながら、サイクルで爽快なひとときを楽しんでみませんか？心も体もリフレッシュして、新しい季節を迎えましょう！

詳しくは
▲ホームページ
太良町観光協会
☎0954-67-0065

武雄市

第32回 武雄温泉保養村ほたる祭り

日時／5月25日(日) 11:00～18:30
会場／武雄温泉保養村一帯
内容／豪華商品が当たるビンゴ大会や琉球國祭り太鼓などのステージイベント、モルック大会、マルシェなどが開催されます。ホタルの観賞や温泉もお楽しみください。

詳しくは
▲ホームページ
武雄温泉保養村会事務局
(ペンションピクニック内)
☎0954-20-0044

こんにちは!KATAレンジャーです。

KATAラボでの事業で昨年度は鹿島・太良のおいしい食をPRしようと生産者と飲食店のコラボメニューが新登場し、「KAMIARI FOOD」と名付けました。
そのPRの一環で、３月はイベントに出展。
太良のみかんジュース試飲や鹿島・太良のディープなモノコトを紹介しているマグネットシートのガチャガチャ、更に当たりが出たら鹿島・太良の食材をプレゼントしました！
太良からはウインナーやキウイ、冷凍みかんジュースを用意し、県外の方からは「ジュースがおいしい」「こんな立派なキウイが太良にあるのか」との声をいただき、鹿島・太良の良いPRになったと感じました。
これからも鹿島・太良の魅力をPRしていきます。

KATAラボ　TEL:0954-62-7662
@KATALABO_SAGA

くらしの情報

九州佐賀国際空港　リムジンタクシーの運賃改定のお知らせ

九州佐賀国際空港と各エリアを直行で結ぶ乗合リムジンタクシーの運賃を改定しました。
また新たに「国内線グループ利用2人目以降の運賃半額」「リピーター向け割引クーポン」を実施します。
引き続き、九州佐賀国際空港をご利用ください。

改定内容 佐賀空港⇔太良町
改定前　3,000円
改定後　4,000円（通常便）
4,800円（早朝便）

詳細はコチラ↓

問い合わせ先 九州佐賀国際空港活性化推進協議会
(佐賀県空港課内)
TEL0952-25-7104

看護職のための復職研修

離職してブランクがあり、再就業が不安な方を対象に「再就業支援研修会」を開催しています。講義だけでなく演習の時間も多く設けています。お気軽にご参加ください。
詳細は、佐賀県看護協会のホームページをご確認ください。

1. 看護職一般再就業支援研修会
2. 再就業支援技術セミナー
「採血・注射」(半日)

※参加費無料。研修1は託児無料。

問い合わせ先 佐賀県看護協会
TEL0952-51-3511

合同企業説明会開催!参加者募集

若手人材を求める県内企業約50社程度が集結し、対面式の合同企業説明会を開催します。
魅力ある企業との出会い・発見がきっとあるはずですので是非ご参加ください。

日　時 6月9日(月)
※時間はHP参照
場　所 メートプラザ佐賀
多目的ホール(佐賀市)

【ＨＰ】

参加料無料、対象者・内容・申込方法・参加企業など、詳しくはホームページをご覧ください!

問い合わせ先 佐賀労働局委託
若年者地域連携事業
TEL0952-20-0590

職業訓練受講生募集 —7月入所生—

募集コースおよび定員 電気設備施工科　15名
訓練期間 7月～12月
入所選考 筆記試験・面接
受講料 無料　※テキスト代等は別途自己負担となります
募集期間 5月30日(金)まで
応募資格・申込方法・施設見学など、詳しくはホームページをご覧ください。
問い合わせ先 ポリテクセンター佐賀訓練課
TEL0952-26-9516

令和7年度警察官A採用試験（大学卒業程度）

と　き 7月13日(日)
ところ 佐賀大学本庄キャンパス
(佐賀市本庄町)
受付期間 5月1日(木)～5月30日(金)
※採用人数や受験資格、試験内容など、詳しくはホームページを御覧いただくか、お問い合わせください。
問い合わせ先 佐賀県警察本部人材育成課採用係
TEL0952-24-1111

大橋記念図書館コーナー

★移動図書館始まりました★

休館日	
5月	3日・4日 5日・6日 11日・12日 19日・25日 26日
6月	2日

おはなし会
5月10日（大浦）
5月31日（多良）

4月から町内保育園、こども園への移動図書館が始まりました。
本に触れ合うことで、少しでも子どもたちの成長の手助けになればと思っています。
本が好きになり、子どもたちの笑顔が増えることを願い、届けたいと思います。

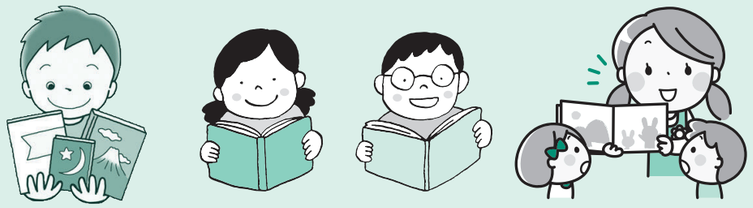

詳細は大橋記念図書館までお問い合わせください。TEL67-2282
大橋記念図書館HP　https://www2.tosyo-saga.jp/tara2/opac/top.do

赤ちゃん相談日

2か月児相談 5月22日(木)
場所：しおさい館 検診室
受付：9時30分～10時00分
対象：令和7年3月10日～4月9日生まれ

もぐもぐ乳児相談 6月4日(水)
場所：しおさい館 検診室
受付：9時30分～10時30分
対象：5か月児…令和7年1月生まれ

◆該当月齢外の相談は事前にお問い合わせください。

日曜在宅医・在宅歯科医

5月	3日	町立太良病院	67-0016	いたや歯科(嬉野市)	0954-43-3264
	4日	町立太良病院	67-0016	スマイル耳鼻咽喉科・歯科クリニック(白石町)	0952-97-7624
	5日	町立太良病院	67-0016	西野歯科医院(太良町)	0954-67-2115
	6日	町立太良病院	67-0016	陣内歯科医院(武雄市)	0954-36-5456
	11日	町立太良病院	67-0016	ひだか歯科(太良町)	0954-67-9123
	18日	緒方医院	68-2220	庄野歯科医院(武雄市)	0954-22-2566
	25日	町立太良病院	67-0016	くにまつ歯科医院(鹿島市)	0954-63-1182
6月	1日	町立太良病院	67-0016	小柳歯科医院(江北町)	0952-86-2574

◆診察時間
医院：9時～17時
歯科：9時～12時
※当番医の変更がある場合がありますので、確認をして受診してください。

鹿島市休日子どもクリニック(TEL63-1838)
◆開設日時:日曜・祝日・1月2、3日/9時～17時
◆場　　所:鹿島市大字高津原813番地

夜間小児時間外診療在宅当番医

●火曜日　●水曜日　鹿島時間外こどもクリニック(高津原・鹿島市休日こどもクリニック内)　TEL 63-1838

5月 6日	太田医院	嬉野市 岩屋川内	0954-43-1148
13日	森医院	嬉野市 昭和通	0954-43-0725
20日	稗田産婦人科	鹿島市 中牟田	0954-63-3309
27日	町立太良病院	太良町 油津	0954-67-0016
6月 3日	田中医院	嬉野市 八反角	0954-43-2111

◆診療時間/19時～21時
◆対象年齢/15歳以下

南部地区小児時間外診療センター
(武雄地区休日急患センター)
武雄市武雄町大字昭和300
TEL0954-22-5599
●毎日(年中無休)

お薬ノートを持って行きましょう。

※変更になる場合がありますので、受診の際は事前に在宅医、または杵藤地区消防本部救急医療情報案内(TEL0954-22-4207)へ電話で確認してください。

5月 May　太良町くらしのカレンダー

しおさい館Ⓛ　大浦公民館㊤　太良高校同窓会館㊐　松濤保育園㊥　しおさい館休館日し

1	木	農業委員会総会(9:00～12:00) Ⓛ 大浦オレンジカフェ(14:00～16:00) ㊤
2	金	
3	土	し 憲法記念日
4	日	し みどりの日
5	月	し こどもの日
6	火	し 振替休日
7	水	消費生活相談(9:30～16:00) Ⓛ しおさいカフェ(13:00～16:00) Ⓛ 歯科相談・もぐもぐ乳児相談(9:30～10:00) Ⓛ
8	木	
9	金	無料法律相談(10:00～12:00) Ⓛ 多良オレンジカフェ(14:00～16:00) ㊐
10	土	
11	日	し
12	月	し
13	火	行政書士によるくらしの無料相談(13:00～16:00) Ⓛ
14	水	人権相談(9:00～12:00) ㊤ 消費生活相談(9:30～16:00) Ⓛ しおさいカフェ(13:00～16:00) Ⓛ
15	木	大浦オレンジカフェ(14:00～16:00) ㊤
16	金	
17	土	
18	日	し
19	月	し 精神相談(15:00～17:00) Ⓛ
20	火	
21	水	消費生活相談(9:30～16:00) Ⓛ しおさいカフェ(13:00～16:00) Ⓛ
22	木	2か月児相談(9:30～10:00) Ⓛ
23	金	多良オレンジカフェ(14:00～16:00) ㊐
24	土	
25	日	し
26	月	し 3歳半健診(13:15～13:45) Ⓛ
27	火	すこやか巡回(10:00～12:00) ㊥
28	水	消費生活相談(9:30～16:00) Ⓛ しおさいカフェ(13:00～16:00) Ⓛ
29	木	特定健診・がん検診(8:45～11:00) Ⓛ
30	金	特定健診・がん検診(8:40～11:00) Ⓛ
31	土	特定健診・がん検診(8:45～11:00) ㊤

※行事予定については変更になる場合があります。

フッ化物塗布のお知らせ
○ 5月26日(月)13:15～13:45
○ 6月 9日(月)13:15～13:45
場所　しおさい館

しおさい館 利用可能時間

8時30分～20時30分
浴室・トレーニング室の利用は、11時～20時まで

※小学生以下は、保護者同伴でご利用ください。

不燃物収集日

収集日当日の午前8時までに出してください。日時は必ず守りましょう!

種類	空かん・金属類	空ビン・ガラス類	雑物類	ペットボトル	紙類(容器包装専用)	プラスチック類	粗大ごみ
袋の色	黒	青	赤	ピンク	茶色	オレンジ	ステッカー
収集日	5月 7日	5月 14日	5月 21日		5月 28日		6月 1日

町長交際費

種別	3月分 件数	3月分 支出額(円)
祝儀		
会費	1	10,000
弔慰		
贈呈		
その他		
合計	1	10,000

Happy Birthday

2か月児相談へ見えられた赤ちゃんを紹介します。

1月11日生まれ
ちふゆちゃん
（畑田）

1月12日生まれ
いっさくん
（野崎）

1月15日生まれ
すばるくん
（野崎）

1月18日生まれ
りくくん
（竹崎）

1月22日生まれ
とうまくん
（青木平）

すてきに Being

佐藤まな美さん

〈鹿島市／22歳〉

佐賀西信用組合太良支店

◆仕事の内容

預金係として、入出金や為替の振込等を中心とした仕事をしています。

◆趣味

お昼寝、ヴァイオリン

◆将来の夢

可愛いおばあちゃんになること!

◆太良町民へのPR

もうすぐ太良町民になるので、皆さんよろしくお願いします!
頑張ります!

町のうごき

		前年同月比
人口	7,793人	(-213)
男	3,763人	(-94)
女	4,030人	(-119)
世帯数	3,195世帯	(-13)

令和7年4月1日現在、外国人を含む

太良町の情報はこちらから

公式LINE　ホームページ　Instagram

編集後記

5月号より新しく町報たらの担当になりました。町報を通して太良町の魅力をたくさん伝えていけるように努めてまいります。今後取材などで太良町の皆さまとお会いする機会があると思いますので、どうぞよろしくお願いします。最近、通勤のために車を購入しました。太良町は国道207号線やオレンジ海道など景色のいい道が多く、ドライブに最適な町という印象があります。まだ仕事以外ではあまり乗っていませんが、いずれ太良町を巡りたいと考えています。（也）

［発行］太良町［住所］〒849-1698 佐賀県藤津郡太良町大字多良1番地6
［TEL］0954-68-0125［FAX］0954-67-2425［HP］https://www.town.tara.lg.jp/
［E-mail］kikaku@town.tara.lg.jp［編集］企画政策課［印刷］鹿島印刷株式会社